

## **SANTA MARÍA DE LA ESPERANZA.**



### **Lc. Luis Galo Pupiales**

Presidente del Gobierno Parroquial La Esperanza  
**ADMINISTRACIÓN 2014-2019**

Compañeros, cabildos comunitarios y barriales, amigos y amigas, reciban por éste medio un afectuoso saludo, a nombre del Gobierno Autónomo Descentralizado Parroquial La Esperanza. Agradecemos a Dios y a ustedes por la confianza y el esfuerzo que nos brindaron, para llevar a cabo el proceso de desarrollo de ésta parroquia.

La administración 2014-2019 enfocó sus esfuerzos para que todos y todas, en armonía busquemos un desarrollo participativo y equitativo, enfocado a ese tan ansiado buen vivir parroquial. Con la voluntad de realizar una administración transparente, y honesta; damos a conocer a los ciudadanos esta rendición de cuentas, para hacerles saber a ustedes los avances alcanzados, por medio de la inversión parroquial y sus respectivas gestiones.

Los desafíos, las oportunidades de nuestro territorio y de nuestra gente, nos llevó a trabajar enfocados en el desarrollo, gestión e inversión productiva, social, ambiente, turismo y de género.

La planificación, ejecución de importantes obras y el acceso a la participación ciudadana, fue el resultado del trabajo mancomunado y transparente, en donde mujeres y hombres, comprometidos con el cambio y el progreso de esta tierra, demostraron sus esfuerzos junto a esta administración, lo que llevo a lograr las metas trazadas al inicio de la administración.

Agradezco el compromiso de todos los ciudadanos y ciudadanas que se integraron con voluntad y confianza hacia un futuro mejor y prometedor de la parroquia La Esperanza.

## RESEÑA HISTÓRICA DE LA PARROQUIA



La parroquia rural La Esperanza perteneciente al cantón Ibarra de la provincia de Imbabura fue fundada el 30 de Julio de 1882; en un inicio sirvió como refugio a los sobrevivientes del cataclismo telúrico del 16 de agosto de 1868. Días después del terremoto, el Presidente Gabriel García Moreno obligó a las Monjas Conceptas que cedieran al traslado de los pobladores, comprando el predio en la cantidad de 7.000 pesos. Los sobrevivientes de Ibarra se asentaron en el llano de las Monjas, donde pensaban edificar una nueva ciudad en remplazo de la ya destruida. La nueva ciudad tendría el nombre de Santa María de la Esperanza, resolución que fue tomada por el Ilustre Municipio, el 17 de mayo del 1869. (Villegas R. 1988)

## PARROQUIA SANTA MARÍA DE LA ESPERANZA



Es Gobierno Parroquial de la Esperanza, conformado por cuatro barrios y doce comunidades de en un entorno intercultural. Conformada por familias indígenas y mestizas, hablan el castellano y el kichwa, conservan sus costumbres, tradiciones y leyendas. Moradores que dedican su tiempo a la agricultura y a la crianza de animales domésticos. También se dedican a los bordados a mano en prendas de vestir tanto femeninas como masculinas con un acabado y gusto sorprendente que han

traspasado los límites de la Patria y del Continente, luego vienen los talleres de talabartería que confeccionan monturas, maletas y artefactos finos hacen de una parroquia de gente amable y trabajadora con un ímpetu para salir adelante que conserva su cultura en la diversidad.



## **VISIÓN**

La Parroquia Rural de la Esperanza en el 2035, constituye una circunscripción territorial que planifica, construye y mantiene su desarrollo respetando sus recursos naturales, culturales e interculturales, patrimoniales y ancestrales, con talento humano propio de liderazgo y reconocimiento local, nacional e internacional.

Fomenta el emprendimiento agropecuario, artesanal y turístico, con la implementación de tecnologías necesarias para el desarrollo, garantizando la inclusión laboral y la sostenibilidad económica de sus habitantes.

## **MISIÓN**

Ser un gobierno parroquial rural reconocido por el cumplimiento eficiente, responsable y transparente del plan de desarrollo y ordenamiento territorial; generando un entorno social, ambiental, cultural y económico incluyente y democrático.

## **ADMINISTRACIÓN 2014-2019**

El modelo que se aplicó, se centró en el mejoramiento de las condiciones de vida de la población por medio de la provisión de servicios, equipamientos e infraestructura social, vialidad, conectividad, educativas, salud y productiva en armonía con el ambiente, en espacios urbanos y rurales, lo cual apuntó a aliviar los déficits de servicios básicos y a la consolidación de las redes de conectividad vial, de transporte y energía.



## SECTORES VULNERABLES Y DE ATENCIÓN PRIORITARIA



### PROYECTO CON EL MIES PROYECTO DE ATENCIÓN AL ADULTO MAYOR

Se ha contribuido en elevar el nivel de salud, el grado de satisfacción y la calidad de vida del adulto mayor, mediante acciones de prevención, promoción, asistencia y rehabilitación, teniendo como protagonistas a la familia, comunidad y el propio adulto mayor.



Las 70 personas adultos Mayores de las comunidades y barrios, tuvieron a su favor el apoyo de las áreas técnicas en: Psicología, Trabajo Social, Fisioterapia ocupacional y física, Seguridad alimentaria y nutricional, con lo que se ha fomentado el cumplimiento de los derechos asistidos al adulto Mayor; Trabajo de identidad y cultura con la sabiduría de los mismos; Sistematización de saberes y Alfabetización al adulto Mayor.



## PROYECTO DE DISCAPACIDAD



La parroquia la esperanza en convenio con el MIES prestó atención a personas con discapacidad, como parte de un modelo de atención con enfoque de derechos orientado a potenciar las habilidades y capacidades individuales, familiares y comunitarias de quienes conviven con la condición de discapacidad en la parroquia. Se logró proveer.



- Carnetización de Discapacidad
- Talleres de emprendimiento
- Olimpiadas inclusivas
- Capacitación a técnicos para una mejor atención de discapacidades



## PROYECTO DEL CENTRO DE DESARROLLO INFANTIL CDI



A través del convenio con el MIES se desarrolló la permanencia del Centro Infantil en la parroquia La Esperanza, con su existencia se pretendió resolver uno de los problemas sociales importante, y con funcionamientos en óptimas condiciones fue de gran ayuda para que los niños estén seguros, con una nutrición apropiada, estimulados correctamente desde el punto de vista de su desarrollo y rodeados de cariño, favoreciéndose así su proceso de socialización.



200 niños y niñas son los beneficiarios del proyecto del Centro de desarrollo infantil Rumipamba, quienes son cuidados por un equipo humano plenamente capacitados en los temas: cuidado afectivo, alimentación nutricional y el desarrollo integral.



## PRESUPUESTO PARTICIPATIVO SOCIAL

Entrega de kit alimenticios a los adultos mayores de la parroquia.



Atención medica personalizada a los adultos mayores.



Aroma terapias de manera individual y grupal 180 personas adultos mayores.

Taller de Violencia contra la Mujer y Familia a 400 personas de las diferentes comunidades y barrios de la localidad.

Talleres de música y danza, para fomentar y fortalecer el talento artística en la juventud de la parroquia.

## CULTURA, EDUCACIÓN Y DEPORTE



Se impulsó el desarrollo de las actividades culturales y de promoción interculturalidad, con la finalidad de contribuir la identidad cultural y demostrar una parroquia histórica cultural. Por otro lado, los aspectos deportivos y recreativas, fue debidamente realizada con una planificación participativa y con alianzas estratégicas, promoviendo la equidad y la inclusión de género y generacional.



**Fortalecimiento cultural / Fiestas cívicas y patronales donde se invirtió 13000 dólares**



## Elección de la Reina de la parroquia / Noche Cultural / Paseo del Chagra



## EDUCACIÓN

Fomentar e incentivar el talento musical a través de talleres anuales.

Fomentar e incentivar el arte, la manualidad y la artesanía en los jóvenes de esta localidad.

Con el fin de conocer y experimentar prácticas y conocimientos en otros lugares se realizaron giras de observaciones.

Se desarrolló los campamentos vacacionales anuales con una inversión de 2000 dólares



## DEPORTE

Promover actividades recreativas para garantizar un crecimiento sano.  
Fomentar el desarrollo de los juegos tradicionales en la juventud de esta parroquia.  
Entrega de implementos para mantenimientos de estadios.  
Adecuación de los escenarios deportivos.  
Participación en los quintos juegos interparroquiales, ubicándose en tercer lugar.

Juegos deportivos con la finalidad de integrar los barrios y comunidades.



Participación en los sextos juegos interparroquiales, ubicándose en el segundo lugar.



## CICLISMO



## ECONÓMICO PRODUCTIVO



Se promueve mecanismos de autoempleo a partir del desarrollo y el fortalecimiento de emprendimientos productivos potenciales y existentes, lo que comprende la puesta en marcha de un soporte de servicios, a través del cual se brinda asesoramiento, acompañamiento y contención a las pequeñas unidades productivas, a fin de hacer posible su sostenibilidad económica, aprovechando la ubicación privilegiada de un entorno natural, cultural de nuestras comunidades y barrios.



Capacitación a diferentes grupo de mujeres en diversos talleres (Diseño, manualidad, corte y confección).

Giras de observación e intercambio de experiencias y conocimientos.

Exposición de productos elaborados por manos esperanceñas en las diferentes ferias artesanales.



## Sarum Maky

Tramite de legalización de la marca "Sarum Maky", de propiedad del Gad parroquial La Esperanza.

Promoción de productos elaborados en las Pasarelas de manera conjunta con la Fabrica Imbabura, Universidad técnica del Norte y el Ministerio de Turismo.

Elaboración de uniformes con los respectivos distintivos para una mejor presentación.

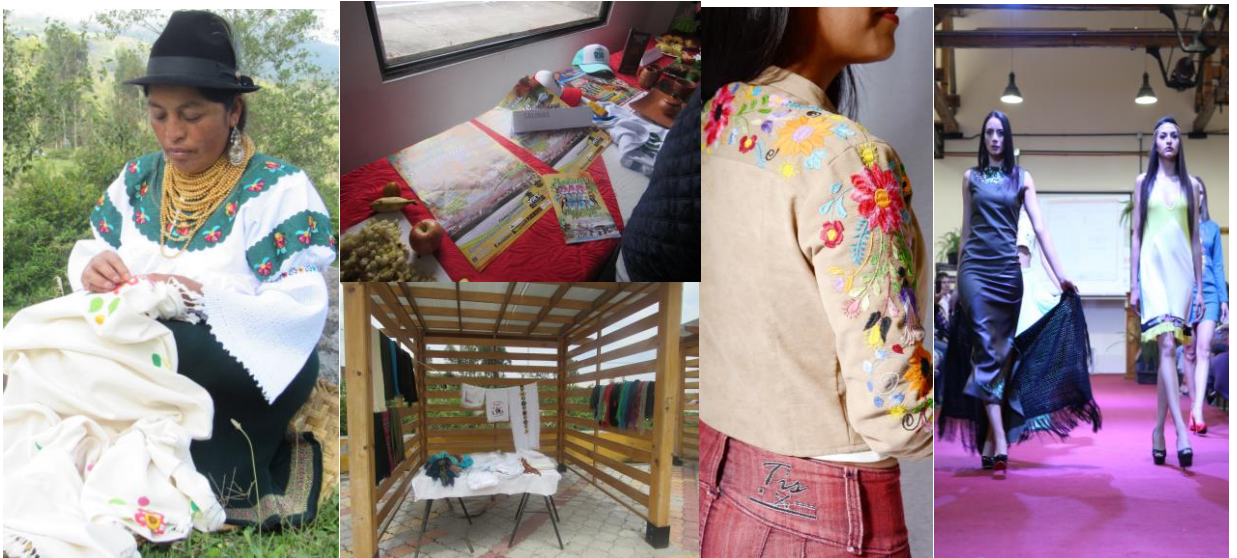

## TURISMO



## SALUD Y MEDIO AMBIENTE



El manejo sostenible y sustentable de los recursos naturales de la parroquia fue responsabilidad y obligación de las autoridades de la administración, pobladores, actores sociales e institucionales para preservar nuestros recursos enfocados en planes estratégicos de conservación para el disfrute de las futuras generaciones.



## SALUD

Conformación del Comité de Salud parroquial con la colaboración de los Cabildos y dirigentes barriales.



Gestión para la digitalización de turnos en cuanto a la atención en el Centro de Salud parroquial.

Implementación de huertos hortícolas que benefician a 120 personas, donde se invirtió 1200 dólares.



Conformación de la Mesa Intersectorial con las diferentes instituciones gubernamentales MAGAP, MSP, GAD LA ESPERANZA, FOCI CHAI FAN, DINAPEN, UPC, TENECIA POLITICA Y PASTORAL SOCIAL, con el apoyo de UNICEF.



Tuberías de agua potable para la comunidad de Paniquindra, donde se invirtió un monto de 5000 dólares.



Coordinación con la institución IDECA, para el mejoramiento del servicio de agua potable en las comunidades ubicadas en la parte alta de la parroquia.



## PROYECTOS

Entrega de plantas frutales a las diferentes familias de la parroquia.



- Talleres de capacitación en el manejo y cuidado de las plantas frutales.
- Entrega de insumos para las plantas frutales.
- Giras de observación dentro y fuera de la provincia para la implementación de huertos orgánicos.
- Talleres de capacitación para la elaboración de abonos orgánicos.



Organización y coordinación para que se desarrolle el TRUQUE INTERCULTURAL, con la participación de las 12 comunidades y el Pueblo Awa de Lita, como un mecanismo del Buen Vivir.



## CONSTRUCCION Y VIALIDAD



En cuanto a la construcción y vialidad de la parroquia La Esperanza se ejecutó mediante convenio de cooperación interinstitucional con el Gobierno Provincial y el Municipio del Cantón Ibarra. Estas acciones mejoran la movilidad y conectividad, garantiza la seguridad de los usuarios y el desarrollo económico, productivo y social de la parroquia.

### Mejoramientos y construcción de estadios en las comunidades y barrios de la parroquia.



Apertura de vías en las diferentes comunidades



Asfaltado en la comunidad de Rumipamba con una extensión de 2.5 km.



Arreglo del segundo piso de la casa comunal de Rumipamba



Construcción del adoquinado en el barrio San Luis que une el centro de Ibarra con las comunidades, en especial con la comunidad San Clemente comunidad ampliamente reconocida como zona turística y gastronómica.



Adoquinado de la calle de ingreso a la Unidad Educativa Mariano Acosta



Adoquinado de las calles aledañas al parque central de la parroquia.



Construcción tipo Bulevar en el Barrio Rumipamba.



Entrega de tuberías en las comunidades para el drenaje de aguas de lluvia.



## GESTIÓN

Construcción de la casa comunitaria en San Clemente.



Construcción del Polideportivo en la comunidad de La Cadena, en los terrenos de propiedad municipal.



Asfaltado de la vía Bola Verde, El Tejar y La Cadena.



Empedrados de vías en las diferentes comunidades de la parroquia Santa María de La Esperanza.

